



Assopadana

CLAAI

Libera associazione interprovinciale dell'artigianato
e delle piccole imprese
25125 Brescia, via Lecco 5
info@assopadana.com

LA VOCE DELLE IMPRESE

Organo ufficiale di informazione di Assopadana-Claai "La Voce delle Imprese" (Autorizzazione Tribunale di Brescia n. 28/2002 del 21/6/ 2002.
Assopadana-Claai, 25125 Brescia, Via Lecco 5 - Direttore responsabile Signora Annamaria Ruggeri - Proprietà Assopadana Servizi srl, Cod. Fisc. e P.Iva 03476830173
www.assopadana.com Anno XV N. 88 (Brescia, 22 maggio 2017)



ASSOPADANAFIDI

Nel 2016 garantiti finanziamenti per 12.949.484 euro.

Un anno di attività intensa il 2016, dove i numeri hanno confermato la validità della cooperativa di garanzia Assopadanafidi.

I finanziamenti erogati sono stati 151 per un importo complessivo di euro 12.949.484,98, mentre il totale dei finanziamenti garantiti sino al 31 dicembre 2016 è stato di 134.770.462,37. Le imprese socie alla chiusura del bilancio sono n. 1.177, per complessivi euro 2.678.435,90 di patrimonio netto.

Sono i dati del bilancio 2016 di Assopadanafidi, la cooperativa di garanzia di Assopadana-Claai, approvato nel corso dell'assemblea dei soci riunitasi nella serata di giovedì 27 aprile scorso presso la sede sociale di Brescia, via Lecco 5.

Contestualmente all'approvazione del bilancio si sono tenute le elezioni per il rinnovo del consiglio di amministrazione che ha visto la riconferma alla

presidenza di Mario Giubellini (terzo mandato).

Il presidente si è soffermato su alcuni dati di bilancio evidenziando il risultato economico pari ad euro



Il presidente Mario Giubellini

90.772,84.

Per quanto riguarda il primo trimestre del 2017, il presidente ha fatto notare che la cooperativa ha ottenuto un raddoppio dei risultati del 2016: euro 4.863.156 contro euro 2.315.568.

Giubellini ha inoltre ricordato che oltre l'82% (previsione per il 2017 90%) dell'operatività viene realizzata tramite Asconfidi Lombardia, ormai diventata punto di riferimento a livello regionale per le nostre imprese: nel corso dell'esercizio appena concluso ha rilasciato garanzie per 2.355 finanziamenti, per un controvalore complessivo superiore a 162 milioni di euro.

Asconfidi Lombardia è ormai candidata ad essere uno dei principali player del mercato lombardo, avendo tra l'altro ottenuto da Banca d'Italia l'iscrizione al nuovo elenco degli Intermediari Vigilati.

Il nuovo Consiglio di Amministrazione

Mario Giubellini	presidente
Angelo Gavazzoni	vice presidente
Ivan Mussio	consigliere delegato
Valerio Fogliata	consigliere
Maurizio Pedrotti	consigliere
Nicola Ruggeri	consigliere
Albino Maiolini	consigliere
Peter Asselmann	consigliere
Renato Magri	consigliere

Asconfidi Lombardia da Cofidi Vigilato a Intermediario Finanziario

Sondrio, 10 luglio 2015 - Confidi regionali a raccolta nella mattinata di venerdì 10 luglio per l'annuale convention di **Asconfidi Lombardia**, ospitata quest'anno nell'elegante scenario dell'hotel Villa Borghi, a Varano Borghi in provincia di Varese.

Alla presenza di un centinaio di partecipanti, tra cui Amministratori, Dirigenti, Funzionari e Collaboratori di Asconfidi Lombardia, dei suoi Soci e dei Confidi interessati ai nuovi processi organizzativi, sono state affrontate **opportunità e criticità del ruolo di Asconfidi Lombardia quale Intermediario Finanziario**.



Asconfidi Lombardia è una cooperativa senza scopo di lucro, che si occupa di **fornire garanzie per agevolare la concessione di finanziamenti alle aziende**. Si tratta di una realtà di grande rilevanza, con un bacino di circa **55mila Micro, Piccole e Medie imprese socie** e che, ad oggi, conta **15 Confidi affiliati** (Asconfidi Brescia, Asconfidi Cremona, Asconfidi Varese, Co.Fidi Milano, Cooperativa Artigiana Lombardia di Garanzia Milano, Fidicomit Milano, Fidicomtur Como, Fiditer Mantova, Fogalco Bergamo, Fondo di Garanzia Lecco, Sofidi Sondrio, Coopgara Procredito C.I.A.S. Milano, LIA Eurofidi Bergamo, Assopadanafidi Brescia e Asconfidi Pavia), convenzionati a **60 istituti bancari**. A pochi anni dall'inizio dell'attività la società, forte di un **patrimonio di circa 20 milioni di euro**, può già vantare **più di 200 milioni di garanzie in essere, suddivise su oltre 8.700 finanziamenti**. Cifre di tutto rispetto, che la collocano **tra i primissimi operatori lombardi del mercato della garanzia**.

Anche grazie a questi numeri, la società sarà presto chiamata a una nuova e importante sfida che rappresenta un rilevante salto di qualità: **la presentazione (entro l'11 ottobre) a Banca d'Italia della richiesta di iscrizione al nuovo albo degli intermediari finanziari, di cui all'articolo 106 del Testo Unico Bancario, che consentirà ad Asconfidi di qualificare ulteriormente le garanzie rilasciate a favore delle imprese**.

Una funzione strategica spetterà, in particolare, alla neocostituita società regionale **Federfidi Servizi**, a cui

hanno aderito, oltre ad Asconfidi Lombardia, tutti i confidi regionali e le associazioni di tutte le categorie economiche lombarde. Anche in virtù di questo nuovo sodalizio, alla cui presidenza è stato nominato **Enzo Cecilian, il settore appare ben rappresentato all'interno dell'articolato sistema della garanzia**.

I relatori si sono confrontati sulle **prospettive di sviluppo dell'attività di Asconfidi quale Intermediario Finanziario**, sulle ulteriori opportunità per i Cofidi, sulla classificazione del credito deteriorato alla luce della nuova normativa di Banca d'Italia, sul ruolo del Medio Credito Centrale per l'operatività di Asconfidi Lombardia.

In occasione dell'incontro, è stato altresì presentato il **nuovo sito della società www.asconfidi.it**, completamente aggiornato nella veste grafica, nei contenuti e caratterizzato da un layout moderno, che permette un'efficace e immediata ricerca dei contenuti e dimostra la continua evoluzione della società, accanto alla volontà di offrire soluzioni soddisfacenti ai propri clienti.

PROGETTO BRESCIA CRESCE 2017

Il Bando **PROGETTO BRESCIA CRESCE 2017** consente l'ottenimento di un contributo a fondo perduto del 50% con una spesa minima di € 1.000,00 e contributo massimo di € 3.000,00 con riferimento alle attività presenti esclusivamente nelle seguenti zone del comune di Brescia: **C.so Garibaldi, C.so Mameli** per gli interventi realizzati nel periodo 29/11/2016 - 31/10/2017:

- 1) Spese per assunzione di personale a tempo indeterminato ;
- 2) Spese per locazioni immobiliari fino ad un massimo di 3 mensilità;
- 3) spese al netto di IVA per l'organizzazione di eventi e di iniziative finalizzate a promuovere la propria attività d'impresa;

I termini delle presentazioni delle istanze di contributo decorrono da **GIOVEDÌ 2 NOVEMBRE 2017 a MERCOLEDÌ 15 NOVEMBRE 2017**.

Per ulteriori informazioni e per la presentazione contattare gli uffici di Assopadana e chiedere del dott. Simone Calzoni.



BANDO TURISMO E ATTRATTIVITA'

Il Bando "Turismo e Attrattività" attua l'azione III.3.b.2.3 - Sostegno alla competitività delle imprese nelle destinazioni turistiche, attraverso interventi di qualificazione dell'offerta e innovazione di prodotto/servizio, strategica ed organizzativa dell'Asse prioritario III "Promuovere la competitività delle piccole e medie imprese" del Programma Operativo Regionale (POR) 2014-2020 di Regione Lombardia a valere sul Fondo Europeo per lo Sviluppo Regionale (FESR), approvato formalmente con Decisione della Commissione europea n. C(2015)293 del 12 febbraio 2015.

Il Bando, in attuazione della delibera di Giunta regionale n. 6020 del 19 dicembre 2016, sostiene progetti di riqualificazione di strutture ricettive alberghiere, extra-alberghiere e di pubblici esercizi.

I progetti candidati devono afferire ai seguenti temi del posizionamento strategico turistico di Regione Lombardia:

- enogastronomia & food experience
- fashion e design
- business congressi & incentive

- natura & green
- sport & turismo attivo
- terme & benessere

DOTAZIONE FINANZIARIA:

Il Bando ha una dotazione finanziaria pari a 32.000.000,00 euro.

CHI PUO' PARTECIPARE:

Possono presentare domanda in forma singola i soggetti che:

- sono proprietari delle strutture ricettive alberghiere ed extra-alberghiere e dei pubblici esercizi oggetto di intervento;
- gestiscono, a titolo di proprietà o in virtù di un contratto di affitto o di un'altra tipologia di contratto riconosciuta nell'ordinamento giuridico, le strutture ricettive alberghiere ed extra-alberghiere e i pubblici esercizi oggetto di intervento purché i proprietari dei beni siano persone fisiche che non svolgono attività economica ed il gestore sostenga i costi del progetto oggetto della domanda di agevolazione.

In particolare, possono presentare domanda:

IN FORMA IMPRENDITORIALE, IVI COMPRESA LA DITTA INDIVIDUALE:

le PMI che svolgono un'attività classificata con i codici ATECO 2007 (si fa riferimento al codice ATECO - attività principale o secondaria indicata in visura camerale alla data di presentazione della domanda) di cui alla divisione:

55 ALLOGGIO e tutti i sottodigit ad esclusione delle attività di alloggio connesse alle aziende agricole; 56 ATTIVITÀ DEI SERVIZI DI RISTORAZIONE e tutti i sottodigit ad esclusione del 56.2 e dei suoi sottodigit.

IN FORMA NON IMPRENDITORIALE (BED AND BREAKFAST CHE SVOLGONO REGOLARMENTE ATTIVITÀ ECONOMICA):

i soggetti titolari di attività di bed and breakfast che possiedono, al momento della presentazione della do-

manda di partecipazione al Bando, i requisiti previsti dall'articolo 29 della l.r. n. 27/2015 ("Politiche regionali in materia di turismo e attrattività del territorio lombardo") e, in particolare, che ricavano dall'attività ricettiva un reddito annuo pari ad almeno 5.000,00 euro. In caso di bed and breakfast che hanno intrapreso l'attività ricettiva da meno di 180 giorni alla data di presentazione della domanda, i soggetti titolari dovranno impegnarsi a svolgere attività ricettiva per almeno 200 giorni e/o a ricavare dalla stessa un reddito pari ad almeno 5.000,00 euro nel periodo temporale a partire dalla data di presentazione della domanda ed entro la data di richiesta di erogazione della tranche a saldo dell'agevolazione.

CARATTERISTICHE DELL'AGEVOLAZIONE:

Il contributo, concesso a valere su risorse del POR FESR 2014-2020 - Asse 3 - Azione 3.b.2.3. (Azione 3.3.4 A.d.P.), non potrà essere superiore a: 40.000,00 euro (quarantamila/00) per i soggetti beneficiari in forma imprenditoriale;

15.000,00 euro (quindicimila/00) per i soggetti beneficiari in forma non imprenditoriale (bed and breakfast che svolgono regolarmente attività economica).

Per tutti i soggetti beneficiari l'intensità d'aiuto è pari al 40% della spesa complessiva ammissibile e l'investimento minimo totale ammissibile non deve essere inferiore a 20.000,00 euro (ventimila/00).

COME PARTECIPARE:

I soggetti richiedenti devono presentare la domanda di contributo dalle ore 12:00 del 2 maggio 2017 fino ad esaurimento risorse (lista d'attesa inclusa).

Le domande di contributo devono essere presentate esclusivamente in forma telematica, nel rispetto dell'art. 125 del Regolamento UE 1303/2013, accedendo al portale

<https://www.siage.regione.lombardia.it> e compilando l'apposita modulistica.

INAIL

ISTITUTO NAZIONALE PER L'ASSICURAZIONE
CONTRO GLI INFORTUNI SUL LAVORO

BANDO INAIL 2016 INCENTIVI ALLE IMPRESE PER LA REALIZZAZIONE DI INTERVENTI IN MATERIA DI SALUTE E SICUREZZA SUL LAVORO

AGEVOLAZIONE

Il contributo, in conto capitale, è pari al 65% delle spese ammesse ai sensi del bando e è calcolato sulle spese sostenute al netto dell'IVA.

In ogni caso, il contributo massimo erogabile è pari a € 130.000,00 e il minimo ammissibile è pari a € 5.000,00. Per le imprese fino a 50 dipendenti che presentano progetti per l'adozione di modelli organizzativi e di responsabilità sociale non è fissato il limite minimo di contributo.

BENEFICIARI

Piccole, medie e grandi imprese di ogni settore che, al momento della domanda, soddisfino i seguenti requisiti:

- Avere attiva nel territorio di questa Provincia/Regione l'unità produttiva per la quale intende realizzare il progetto;
- Essere iscritta al Registro Imprese o all'Albo Imprese Artigiane;
- Non essere in liquidazione volontaria o sottoposta a procedure concorsuali;
- Essere in regola con gli obblighi contributivi;
- Non aver chiesto né ricevuto altri contributi sul progetto oggetto della domanda;

Non aver ottenuto il provvedimento di ammissione al contributo sui bandi INAIL 2013 e 2014 e 2015 per gli incentivi alle imprese per la realizzazione di interventi in materia di salute e sicurezza sul lavoro;

INVESTIMENTI AMMISSIBILI

Sono ammessi progetti finalizzati alla riduzione/eliminazione/prevenzione di cause di infortunio o di fattori di rischio e ricadenti in una delle seguenti tipologie:



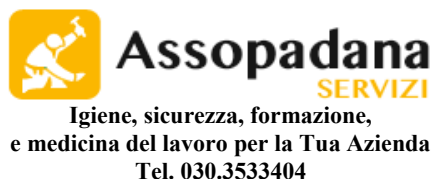

1. Progetti di investimento;
2. Adozione di modelli organizzativi e di responsabilità sociale;
3. Progetti di bonifica da materiali contenenti amianto;
4. Progetti per micro e piccole imprese operanti in specifici settori di attività;

Tra gli interventi di RIDUZIONE/ELIMINAZIONE DEI FATTORI DI RISCHIO DEL PUNTO 1 rientrano:

- Ristrutturazione o modifica degli ambienti di lavoro, compresi gli eventuali interventi di impiantistica collegati;
- Acquisto macchine (con sostituzione di macchine, laddove richiesto dalla specifica tipologia di intervento);
- Acquisto di dispositivi per lo svolgimento di attività in ambienti confinati;
- Acquisto e installazione permanente di sistemi di ancoraggio destinati e progettati per ospitare uno o più lavoratori collegati contemporaneamente e per agganciare i componenti di sistemi anti caduta anche quando questi sono progettati per l'uso in trattenuta;
- Installazione, modifica e adeguamento di impianti elettrici; installazione o modifica di impianti di aspirazione o di immissione forzata dell'aria e impianti di trattamento delle acque reflue;

Tra gli interventi di implementazione di sistemi di gestione della sicurezza secondo le CERTIFICAZIONI PUNTO 2 rientrano:

- OHSAS 18001
- SA 8000

Tra gli interventi legati a PROGETTI DI BONIFICA DA MATERIALI CONTENENTI AMIANTO DEL PUNTO 3 rientrano:

Rimozione, smaltimento e ricopertura tetti in eternit/amianto;

Tra gli interventi legati a PROGETTI PER MICRO E PICCOLE IMPRESE OPERANTI IN SPECIFICI SETTORI DI ATTIVITA' rientrano:

- Ristrutturazione o modifica degli ambienti di lavoro, compresi gli eventuali interventi impiantistici ad essa collegati;
- Acquisto di attrezzature di lavoro (vedasi nota tecnica);

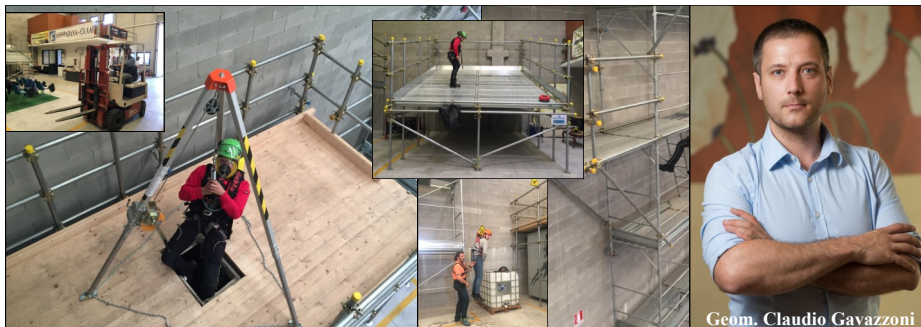

TRAINING CENTER ASSOPADANA

- Assopadana è un ente accreditato per la formazione, iscritta all'Albo Regionale degli Operatori Accreditati per i Servizi di Istruzione e Formazione - Sezione B - n. 0362 del 01.08.2008.
- I corsi da noi erogati sono:
 - Carrelli elevatori
 - Gru a torre, gru per autocarri e gru mobili
 - Escavatori idraulici, a fune, frontali
 - Terme
 - Trattori
 - Spazi confinati
 - DPI di III categoria
 - Lavori su fune
 - Montaggio ponteggi
 - Installazione linee vita
 - Tree climbing
 - RSPP, RLS
 - Altri corsi
 - Addetti alla rimozione e smaltimento dell'amianto - ore 30
 - Coordinatore alla rimozione e smaltimento dell'amianto - ore 50

- Corso abilitante alla somministrazione e vendita al pubblico di alimenti e bevande - ore 130
- Corso per tutor aziendale - ore 12
- PES, PAV e PEI - ore 16
- Direttore tecnico addetto alla trattazione affari - ore 60
- Apprendisti - ore 20
- R.S.P.P. - ORE 16, 32, 48
- R.L.S. - ore 32
- Preposto - ore 8
- Antincendio - ore 4, 8, 16
- Primo soccorso - ore 12, 16
- Formazione lavoratori - ore 8, 12, 16
- Dirigenti - ore 16
- Aggiornamenti - da ore 4 a ore 6
- Igiene e sanità pubblica - ore 4
- Aggiornamento - ore 2
- Formazione con i Fondi Interprofessionali. Durata dei corsi a scelta.
- Lingue straniere. Corsi da 20, 30 e 40 ore

Le attività che rientrano nel bando sono le seguenti:

1. Ristorazione con somministrazione;
2. Attività di ristorazione connesse alle aziende agricole;
3. Ristorazione senza somministrazione con preparazione di cibi da asporto;
4. Gelaterie e pasticcerie;
5. Gelaterie e pasticcerie ambulanti;
6. Ristorazione su treni e navi;
7. Catering per eventi, banqueting;
8. Mense;
9. Catering continuativo su base contrattuale;
10. Bar e altri esercizi simili senza cucina;
11. Minimarket ed altri esercizi non specializzati di alimentari vari;
12. Commercio al dettaglio di altri prodotti alimentari in esercizi specializzati NCA;

COMPILAZIONE DELLA DOMANDA

A partire dalla data del 19 Aprile 2017 ed indegabilmente fino alle ore 18,00 del 5 Giugno 2017 è attiva la procedura informatica per il caricamento delle pratiche.

In riferimento alla presentazione della Domanda relativa al bando INAIL "Incentivi alle Imprese per la Realizzazione di Interventi in materia di Salute e Sicurezza" - ISI 2017 - è necessario che ci inviate la seguente documentazione:

- Iscrizione al portale INAIL: Utenza e Password (Prerequisito necessario per accedere alla procedura di compilazione della domanda);
- Certificato di iscrizione Camera di Commercio

- Carta di Identità legale rappresentante;
- Preventivo di spesa relativo all'investimento da realizzare;
- Codice di Matricola INPS;
- Numero addetti Unità Produttiva interessati dall'intervento;
- Fatturato anno 2016;
- Valutazione dei rischi ai sensi del D.Lgs 81/2008, da cui si evincono:

1. Rischi aziendali;
2. Layout;
3. Ciclo produttivo;

NB: documento da integrare nel caso non sia corrispondente all'operazione oggetto della domanda (i nostri tecnici qualificati sono a disposizione per la revisione);

1. **Modulo C (da compilare in caso di presentazione della domanda presso la nostra sede);**
2. **Perizia giurata (da compilare in caso di presentazione della domanda);**

Per qualsiasi informazione contattare gli uffici dell'Associazione allo 030/3533995 o invia una mail a: fidi@assopadana.com

